



PRESIDENCIA DE LA REPÚBLICA	
SECRETARÍA JURÍDICA	
Revisó	
Aprobó	<i>C. M. C.</i>

MINISTERIO DEL TRABAJO**DECRETO LEGISLATIVO NÚMERO 803 DE 2020****(4 JUN 2020)**

“Por medio del cual se crea el Programa de Apoyo para el Pago de la Prima de Servicios – PAP para el Sector Agropecuario, en el marco de la Emergencia Sanitaria ocasionada por el Coronavirus COVID 19”.

EL PRESIDENTE DE LA REPÚBLICA DE COLOMBIA

En ejercicio de las facultades que le confiere el artículo 215 de la Constitución Política, en concordancia con la Ley 137 de 1994, y en desarrollo de lo previsto en el Decreto 637 del 06 de mayo de 2020, “Por el cual se declara un Estado de Emergencia Económica, Social y Ecológica en todo el territorio nacional”,

CONSIDERANDO

Que en los términos del artículo 215 de la Constitución Política de Colombia, el Presidente de la República, con la firma de todos los ministros, en caso de que sobrevengan hechos distintos a los previstos en los artículos 212 y 213 de la Constitución Política, que perturben o amenacen perturbar en forma grave e inminente el orden económico, social y ecológico del país, o que constituyan grave calamidad pública, podrá declarar el estado de emergencia por períodos hasta de treinta días en cada caso, que sumados no podrán exceder de noventa días en el año calendario.

Que, según la misma norma constitucional, una vez declarado el estado de emergencia, el presidente de la República, con la firma de todos los ministros, podrá dictar decretos con fuerza de ley destinados exclusivamente a conjurar la crisis e impedir la extensión de sus efectos.

Que el 7 de enero de 2020 la Organización Mundial de la Salud identificó el nuevo Coronavirus COVID-19 y declaró este brote como emergencia de salud pública de importancia internacional.

Que el 6 de marzo de 2020 el Ministerio de Salud y de la Protección Social dio a conocer el primer caso de brote de enfermedad por nuevo Coronavirus COVID-19 en el territorio nacional.

Que el 9 de marzo de 2020 la Organización Mundial de la Salud solicitó a los países la adopción de medidas prematuras con el objetivo de detener la transmisión y prevenir la propagación del virus.

Que la Organización Mundial de la Salud declaró el 11 de marzo de 2020 que el brote del nuevo Coronavirus COVID-19 es una pandemia, esencialmente por la velocidad en su propagación, y la escala de trasmisión, toda vez que al 11 de marzo de 2020 a la OMS se habían notificado cerca de 125.000 casos de contagio en 118 países y que a lo largo de esas últimas dos semanas el número de casos notificados fuera de la República Popular China se había multiplicado en 13 veces, mientras que el número de países afectados se había triplicado, por lo que instó a los

"Por medio del cual se crea el Programa de Apoyo para el Pago de la Prima de Servicios – PAP para el Sector Agropecuario, en el marco de la Emergencia Sanitaria ocasionada por el Coronavirus COVID 19".

Estados a tomar acciones urgentes y decididas para la identificación, confirmación, aislamiento, monitoreo de los posibles casos y el tratamiento de los casos confirmados, así como la divulgación de las medidas preventivas, todo lo cual debe redundar en la mitigación del contagio.

Que según la OMS la pandemia del nuevo Coronavirus COVID-19 es una emergencia sanitaria y social mundial, que requiere una acción efectiva e inmediata de los gobiernos, las personas y las empresas.

Que mediante Resolución 385 del 12 de marzo de 2020, el ministro de Salud y Protección Social, de acuerdo con lo establecido en el artículo 69 de la Ley 1753 de 2015, declaró el estado de emergencia sanitaria por causa del nuevo Coronavirus COVID-19 en todo el territorio nacional hasta el 30 de mayo de 2020 y, en virtud de esta, adoptó una serie de medidas con el objeto de prevenir y controlar la propagación del nuevo Coronavirus COVID-19 y mitigar sus efectos.

Que dicha emergencia sanitaria fue prorrogada hasta el 31 de agosto de 2020, mediante Resolución 844 de 2020 del Ministerio de Salud y Protección Social.

Que el vertiginoso escalamiento del brote de nuevo Coronavirus COVID-19 hasta configurar una pandemia representa actualmente una amenaza global a la salud pública, con afectaciones al sistema económico, de magnitudes impredecibles e incalculables, de la cual Colombia no podrá estar exenta.

Que el Ministerio de Salud y Protección Social reportó el 9 de marzo de 2020 0 muertes y 3 casos confirmados en Colombia.

Que al 17 de marzo de 2020 el Ministerio de Salud y Protección Social había reportado que en el país se presentaban 75 casos de personas infectadas con el Coronavirus COVID-19 y 0 fallecidos, cifra que ha venido creciendo a nivel país de la siguiente manera: 102 personas contagiadas al 18 de marzo de 2020; 108 personas contagiadas al día 19 de marzo de 2020; 145 personas contagiadas al día 20 de marzo de 2020, 196 personas contagiadas al día 21 de marzo de 2020, 235 personas contagiadas al 22 de marzo de 2020, 306 personas contagiadas al 23 de marzo de 2020; 378 personas contagiadas al día 24 de marzo de 2020; 470 personas contagiadas al día 25 de marzo de 2020, 491 personas contagiadas al día 26 de marzo de 2020, 539 personas contagiadas al día 27 de marzo de 2020, 608 personas contagiadas al 28 de marzo de 2020, 702 personas contagiadas al 29 de marzo de 2020; 798 personas contagiadas al día 30 de marzo de 2020; 906 personas contagiadas al día 31 de marzo de 2020, 1.065 personas contagiadas al día 1 de abril de 2020, 1.161 personas contagiadas al día 2 de abril de 2020, 1.267 personas contagiadas al día 3 de abril de 2020, 1.406 personas contagiadas al día 4 de abril de 2020, 1.485 personas contagiadas al día 5 de abril de 2020, 1.579 personas contagiadas al día 6 de abril de 2020, 1.780 personas contagiadas al 7 de abril de 2020, 2.054 personas contagiadas al 8 de abril de 2020, 2.223 personas contagiadas al 9 de abril de 2020, 2.473 personas contagiadas al día 10 de abril de 2020, 2.709 personas contagiadas al 11 de abril de 2020, 2.776 personas contagiadas al 12 de abril de 2020, 2.852 personas contagiadas al 13 de abril de 2020, 2.979 personas contagiadas al 14 de abril de 2020, 3.105 personas contagiadas al 15 de abril de 2020, 3.233 personas contagiadas al 16 de abril de 2020, 3.439 personas contagiadas al 17 de abril de 2020, 3.621 personas contagiadas al 18 de abril de 2020, 3.792 personas contagiadas al 19 de abril de 2020, 3.977 personas contagiadas al 20 de abril de 2020, 4.149 personas contagiadas al 21 de abril de 2020, 4.356 personas contagiadas al 22 de abril de 2020, 4.561 personas contagiadas al 23 de abril de 2020, 4.881 personas contagiadas al 24 de abril de 2020, 5.142 personas contagiadas al 25 de abril de 2020, 5.379 personas contagiadas al 26 de abril de 2020, 5.597 personas contagiadas al 27 de abril de 2020, 5.949 personas contagiadas al 28 de abril de 2020, 6.211 personas contagiadas al 29 de abril de 2020, 6.507 personas contagiadas al 30 de abril de 2020, 7.006 personas contagiadas al 1 de

"Por medio del cual se crea el Programa de Apoyo para el Pago de la Prima de Servicios – PAP para el Sector Agropecuario, en el marco de la Emergencia Sanitaria ocasionada por el Coronavirus COVID 19".

mayo de 2020, 7.285 personas contagiadas al 2 de mayo de 2020, 7.668 personas contagiadas al 3 de mayo de 2020, 7.973 personas contagiadas al 4 de mayo de 2020, 8.613 personas contagiadas al 5 de mayo de 2020, 8.959 personas contagiadas al 6 de mayo de 2020, 9.456 personas contagiadas al 7 de mayo de 2020, 10.051 personas contagiadas al 8 de mayo de 2020, 10.495 personas contagiadas al 9 de mayo de 2020, 11.063 personas contagiadas al 10 de mayo de 2020, 11.613 personas contagiadas al 11 de mayo de 2020, 12.272 personas contagiadas al 12 de mayo de 2020, 12.930 personas contagiadas al 13 de mayo de 2020, 13.610 personas contagiadas al 14 de mayo de 2020, 14.216 personas contagiadas al 15 de mayo de 2020, 14.939 personas contagiadas al 16 de mayo de 2020, 15.574 personas contagiadas al 17 de mayo de 2020, 16.295 personas contagiadas al 18 de mayo de 2020, 16.935 personas contagiadas al 19 de mayo de 2020, 17.687 personas contagiadas al 20 de mayo de 2020, 18.330 personas contagiadas al 21 de mayo de 2020, 19.131 personas contagiadas al 22 de mayo de 2020, 20.177 personas contagiadas al 23 de mayo de 2020, 21.175 personas contagiadas al 24 de mayo de 2020, 21.981 personas contagiadas al 25 de mayo de 2020, 23.003 personas contagiadas al 26 de mayo de 2020, 24.104 al 27 de mayo de 2020, 25.366 personas contagiadas al 28 de mayo de 2020, 26.688 personas contagiadas al 29 de mayo de 2020, 28.236 personas contagiadas al 30 de mayo de 2020, 29.383 personas contagiadas al 31 de mayo de 2020 y novecientos treinta y nueve (939) fallecidos, 30.493 personas contagiadas al 1 de junio de 2020 y novecientos sesenta y nueve (969) fallecidos.

Que pese a las medidas adoptadas, el Ministerio de Salud y Protección Social (i) reportó el 10 de mayo de 2020 463 muertes y 11.063 casos confirmados en Colombia, distribuidos así: Bogotá D.C. (4.155), Cundinamarca (283), Antioquia (468), Valle del Cauca (1.331), Bolívar (679), Atlántico (970), Magdalena (271), Cesar (72), Norte de Santander (99), Santander (42), Cauca (47), Caldas (100), Risaralda (216), Quindío (67), Huila (178), Tolima (130), Meta (923), Casanare (21), San Andrés y Providencia (6), Nariño (296), Boyacá (67), Córdoba (39), Sucre (4) La Guajira (27), Chocó (28), Caquetá (16) y Amazonas (527); (ii) reportó el 11 de mayo de 2020 479 muertes y 11.613 casos confirmados en Colombia, distribuidos así: Bogotá D.C. (4.305), Cundinamarca (289), Antioquia (474), Valle del Cauca (1.367), Bolívar (742), Atlántico (1.022), Magdalena (284), Cesar (72), Norte de Santander (99), Santander (42), Cauca (51), Caldas (100), Risaralda (216), Quindío (71), Huila (179), Tolima (130), Meta (927), Casanare (21), San Andrés y Providencia (6), Nariño (306), Boyacá (77), Córdoba (39), Sucre (4) La Guajira (27), Chocó (28), Caquetá (16), Amazonas (718), Putumayo (1); y (iii) reportó el 31 de mayo de 2020 939 muertes y 29.383 casos confirmados en Colombia, distribuidos así: Bogotá D.C. (9.969), Cundinamarca (850), Antioquia (1.103), Valle del Cauca (3.471), Bolívar (3.192), Atlántico (3.929), Magdalena (610), Cesar (254), Norte de Santander (129), Santander (69), Cauca (101), Caldas (135), Risaralda (256), Quindío (111), Huila (249), Tolima (263), Meta (975), Casanare (35), San Andrés y Providencia (17), Nariño (1.102), Boyacá (211), Córdoba (124), Sucre (21), La Guajira (62), Chocó (226), Caquetá (24), Amazonas (1.847), Putumayo (9), Vaupés (11), Arauca (1), Guainía (6) y Vichada (1).

Que según la Organización Mundial de la Salud – OMS, se ha reportado la siguiente información: (i) en reporte número 57 de fecha 17 de marzo de 2020 a las 10:00 a.m. CET [Central European Time Zone] señaló que se encuentran confirmados 179.111 casos del nuevo coronavirus COVID-19 y 7.426 fallecidos, (ii) en reporte número 62 de fecha 21 de marzo de 2020 a las 23:59 p.m. CET señaló que se encuentran confirmados 292.142 casos del nuevo coronavirus COVID-19 y 12.783 fallecidos, (iii) en reporte número 63 de fecha 23 de marzo de 2020 a las 10:00 a.m. CET señaló que se encuentran confirmados 332.930 casos del nuevo coronavirus COVID-19 y 14.509 fallecidos, (iv) en el reporte número 79 de fecha 8 de abril de 2020 a las 10:00 a.m. CET se encuentran confirmados 1.353.361 casos del nuevo coronavirus COVID-19 y 79.235 fallecidos, (v) en el reporte número 80 del 9 de abril de 2020 a las 10:00 a.m. CET señaló que se encuentran confirmados 1.436.198 casos del nuevo coronavirus COVID-19 y 85.521 fallecidos, (vi) en el reporte número 81 del 10 de abril de 2020 a las 10:00 a.m. CET señaló que se encuentran

"Por medio del cual se crea el Programa de Apoyo para el Pago de la Prima de Servicios – PAP para el Sector Agropecuario, en el marco de la Emergencia Sanitaria ocasionada por el Coronavirus COVID 19".

confirmados 1.521.252 casos del nuevo coronavirus COVID-19 y 92.798 fallecidos, (vii) en el reporte número 82 del 11 de abril de 2020 a las 10:00 a.m. CET señaló que se encuentran confirmados 1.610.909 casos del nuevo coronavirus COVID-19 y 99.690 muertes, (viii) en el reporte número 83 del 12 de abril de 2020 a las 10:00 a.m. CET señaló que se encuentran confirmados 1.696.588 casos del nuevo coronavirus COVID-19 y 105.952 fallecidos, (ix) en el reporte número 84 del 13 de abril de 2020 a las 10:00 a.m. CET señaló que se encuentran confirmados 1.773.084 casos del nuevo coronavirus COVID-19 y 111.652 fallecidos, (x) en el reporte número 85 del 14 de abril de 2020 a las 10:00 a.m. CET señaló que se encuentran confirmados 1.844.863 casos del nuevo coronavirus COVID-19 y 117.021 fallecidos, (xi) en el reporte número 86 del 15 de abril de 2020 a las 10:00 a.m. CET señaló que se encuentran confirmados 1.914.916 casos del nuevo coronavirus COVID-19 y 123.010 fallecidos, (xii) en el reporte número 87 del 16 de abril de 2020 a las 10:00 a.m. CEST [Central European Summer Time] señaló que se encuentran confirmados 1.991.562 casos del nuevo coronavirus COVID-19 y 130.885 fallecidos, (xiii) en el reporte número 88 del 17 de abril de 2020 a las 10:00 a.m. CEST señaló que se encuentran confirmados 2.074.529 casos del nuevo coronavirus COVID-19 y 139.378 fallecidos, (xiv) en el reporte número 89 del 18 de abril de 2020 a las 10:00 a.m. CEST señaló que se encuentran confirmados 2.160.207 casos del nuevo coronavirus COVID-19 y 146.088 fallecidos, (xv) en el reporte número 90 del 19 de abril de 2020 a las 10:00 a.m. CEST señaló que se encuentran confirmados 2.241.778 casos del nuevo coronavirus COVID-19 y 152.551 fallecidos, (xvi) en el reporte número 91 del 20 de abril de 2020 a las 10:00 a.m. CEST señaló que se encuentran confirmados 2.314.621 casos del nuevo coronavirus COVID-19 y 157.847 fallecidos y (xvii) en el reporte número 92 del 21 de abril de 2020 a las 10:00 a.m. CEST señaló que se encuentran confirmados 2.397.217 casos del nuevo coronavirus COVID-19 y 162.956 fallecidos, (xviii) en el reporte número 93 del 22 de abril de 2020 a las 10:00 a.m. CEST señaló que se encuentran confirmados 2.471.136 casos del nuevo coronavirus COVID-19 y 169.006 fallecidos, (xix) en el reporte número 94 del 23 de abril de 2020 a las 10:00 a.m. CEST señaló que se encuentran confirmados 2.544.792 casos del nuevo coronavirus COVID-19 y 175.694 fallecidos, (xx) en el reporte número 95 del 24 de abril de 2020 a las 10:00 a.m. CEST señaló que se encuentran confirmados 2.626.321 casos del nuevo coronavirus COVID-19 y 181.938 fallecidos, (xxi) en el reporte número 96 del 25 de abril de 2020 a las 10:00 a.m. CEST señaló que se encuentran confirmados 2.719.896 casos del nuevo coronavirus COVID-19 y 187.705 fallecidos, (xxii) en el reporte número 97 del 26 de abril de 2020 a las 10:00 a.m. CEST señaló que se encuentran confirmados 2.804.796 casos del nuevo coronavirus COVID-19 y 193.710 fallecidos, (xxiii) en el reporte número 98 del 27 de abril de 2020 a las 10:00 a.m. CEST señaló que se encuentren confirmados 2.878.196 casos del nuevo coronavirus COVID-19 y 198.668 fallecidos, (xxiv) en el reporte número 99 del 28 de abril de 2020 a las 10:00 a.m. CEST señaló que se encuentran confirmados 2.954.222 casos del nuevo coronavirus COVID-19 y 202.597 fallecidos, (xxv) en el reporte número 100 del 29 de abril de 2020 a las 10:00 a.m. CEST señaló que se encuentran confirmados 3.018.952 casos del nuevo coronavirus COVID-19 y 207.973 fallecidos, (xxvi) en el reporte número 101 del 30 de abril de 2020 a las 10:00 a.m. CEST señaló que se encuentran confirmados 3.090.445 casos del nuevo coronavirus COVID-19 y 217.769 fallecidos, (xxvii) en el reporte número 102 del 1 de mayo de 2020 a las 10:00 a.m. CEST señaló que se encuentran confirmados 3.175.207 casos del nuevo coronavirus COVID-19 y 224.172 fallecidos, (xxviii) en el reporte número 103 del 2 de mayo de 2020 a las 3.267.184 casos del nuevo coronavirus COVID-19 y 229.971 fallecidos, (xxix) en el reporte número 104 del 3 de mayo de 2020 a las 10:00 a.m. CEST señaló que se encuentran confirmados 3.349.786 casos del nuevo coronavirus COVID-19 y 238.628 fallecidos, (xxx) en el reporte número 105 del 4 de mayo de 2020 a las 10:00 a.m. CEST señaló que se encuentran confirmados 3.435.894 casos del nuevo coronavirus COVID-19 y 239.604 fallecidos, (xxxi) en el reporte número 106 del 5 de mayo de 2020 a las 10:00 a.m. CEST señaló que se encuentran confirmados 3.517.345 casos del nuevo coronavirus COVID-19 y 243.401 fallecidos, (xxxii) en el reporte número 107 del 6 de mayo de 2020 a las 10:00 a.m. CEST señaló que se encuentran confirmados 3.588.773 casos del nuevo coronavirus COVID-19 y 247.503 fallecidos, (xxxiii) en el reporte número 108 del 7 de

"Por medio del cual se crea el Programa de Apoyo para el Pago de la Prima de Servicios – PAP para el Sector Agropecuario, en el marco de la Emergencia Sanitaria ocasionada por el Coronavirus COVID 19".

mayo de 2020 a las 10:00 a.m. CEST señaló que se encuentran confirmados 3.672.238 casos del nuevo coronavirus COVID-19 y 254.045 fallecidos, (xxxiv) en el reporte número 109 del 8 de mayo de 2020 a las 10:00 a.m. CEST señaló que se encuentran confirmados 3.759.967 casos del nuevo coronavirus COVID-19 y 259.474 fallecidos, (xxxv) en el reporte número 110 del 9 de mayo de 2020 a las 10:00 a.m. CEST señaló que se encuentran confirmados 3.855.788 casos del nuevo coronavirus COVID-19 y 265.862 fallecidos, (xxxvi) en el reporte número 111 del 10 de mayo de 2020 a las 10:00 a.m. CEST señaló que se encuentran confirmados 3.917.366 casos del nuevo coronavirus COVID-19 y 274.361 fallecidos, (xxxvii) en el reporte número 112 del 11 de mayo de 2020 a las 10:00 a.m. CEST señaló que se encuentran confirmados 4.006.257 casos del nuevo coronavirus COVID-19 y 278.892 fallecidos, (xxxviii) en el reporte número 113 del 12 de mayo de 2020 a las 10:00 a.m. CEST señaló que se encuentran confirmados 4.088.848 casos del nuevo coronavirus COVID-19 y 283.153 fallecidos, (xxxix) en el reporte número 114 del 13 de mayo de 2020 a las 10:00 a.m. CEST señaló que se encuentran confirmados 4.170.424 casos del nuevo coronavirus COVID-19 y 287.399 fallecidos, (xl) en el reporte número 115 del 14 de mayo de 2020 a las 10:00 a.m. CEST señaló que se encuentran confirmados 4.248.389 casos del nuevo coronavirus COVID-19 y 294.046 fallecidos, (xli) en el reporte número 116 del 15 de mayo de 2020 a las 10:00 a.m. CEST señaló que se encuentran confirmados 4.338.658 casos del nuevo coronavirus COVID-19 y 297.119 fallecidos, (xlii) en el reporte número 117 del 16 de mayo de 2020 a las 10:00 a.m. CEST señaló que se encuentran confirmados 4.425.485 casos del nuevo coronavirus COVID-19 y 302.059 fallecidos, (xliii) en el reporte número 118 del 17 de mayo de 2020 a las 10:00 a.m. CEST señaló que se encuentran confirmados 4.525.497 casos del nuevo coronavirus COVID-19 y 307.395 fallecidos, (xliv) en el reporte número 119 del 18 de mayo de 2020 a las 10:00 a.m. CEST señaló que se encuentran confirmados 4.618.821 casos del nuevo coronavirus COVID-19 y 311.847 fallecidos, (xlv) en el reporte número 120 del 19 de mayo de 2020 a las 10:00 a.m. CEST señaló que se encuentran confirmados 4.731.458 casos del nuevo coronavirus COVID-19 y 316.169 fallecidos, (xlvi) en el reporte número 121 del 20 de mayo de 2020 a las 10:00 a.m. CEST señaló que se encuentran confirmados 4.789.205 casos del nuevo coronavirus COVID-19 y 318.789 fallecidos, (xlvii) en el reporte número 122 del 21 de mayo de 2020 a las 10:00 a.m. CEST señaló que se encuentran confirmados 4.893.186 casos del nuevo coronavirus COVID-19 y 323.256 fallecidos, (xlviii) en el reporte número 123 del 22 de mayo de 2020 señaló que se encuentran confirmadas 4.993.470 casos del nuevo coronavirus COVID-19 y 327.738 fallecidos, (xlix) en el reporte número 124 del 23 de mayo de 2020 señaló que se encuentran confirmadas 5.103.006 casos del nuevo coronavirus COVID-19 y 333.401 fallecidos, (l) en el reporte número 125 del 24 de mayo de 2020 señaló que se encuentran confirmadas 5.204.508 casos del nuevo coronavirus COVID-19 y 337.687 fallecidos, (li) en el reporte número 126 del 25 de mayo de 2020 señaló que se encuentran confirmadas 5.304.772 casos del nuevo coronavirus COVID-19 y 342.029 fallecidos, (lii) en el reporte número 127 del 26 de mayo de 2020 señaló que se encuentran confirmados 5.404.512 casos del nuevo coronavirus COVID-19 y 343.514 fallecidos, (liii) en el reporte número 128 del 27 de mayo de 2020 señaló que se encuentran confirmados 5.488.825 casos del nuevo coronavirus COVID-19 y 349.095 fallecidos, (liv) en el reporte número 129 del 28 de mayo de 2020 señaló que se encuentran confirmados 5.593.631 casos del nuevo coronavirus COVID-19 y 353.334 fallecidos, (lv) en el reporte número 130 del 29 de mayo de 2020 señaló que se encuentran confirmados 5.701.337 casos del nuevo coronavirus COVID-19 y 357.688 fallecidos, (lvi) en el reporte número 131 del 30 de mayo de 2020 señaló que se encuentran confirmados 5.817.385 casos del nuevo coronavirus COVID-19 y 362.705 fallecidos, (lvii) en el reporte número 132 del 31 de mayo de 2020 señaló que se encuentran confirmados 5.934.936 casos del nuevo coronavirus COVID-19 y 367.166 fallecidos, (lviii) en el reporte número 133 del 1 de junio de 2020 señaló que se encuentran confirmados 6.057.853 casos del nuevo Coronavirus COVID-19 y 371.166 fallecidos.

Que según la Organización Mundial de la Salud – OMS (i) en reporte de fecha 10 de mayo de 2020 a las 19:00 GMT-5, - hora del Meridiano de Greenwich-, se encuentran confirmados 4.006.257 casos, 278.892 fallecidos y 215 países, áreas o territorios con casos del nuevo

"Por medio del cual se crea el Programa de Apoyo para el Pago de la Prima de Servicios – PAP para el Sector Agropecuario, en el marco de la Emergencia Sanitaria ocasionada por el Coronavirus COVID 19".

coronavirus COVID-19; (ii) en reporte de fecha 11 de mayo de 2020 a las 19:00 GMT-5, - hora del Meridiano de Greenwich-, se encuentran confirmados 4.088.848 casos, 283.153 fallecidos y 215 países, áreas o territorios con casos del nuevo coronavirus COVID-19; y (iii) en reporte de fecha 31 de mayo de 2020 a las 19:00 GMT-5, -hora del Meridiano de Greenwich-, se encuentran confirmados 6.057.853 casos, 371.166 fallecidos y 216 países, áreas o territorios con casos del nuevo coronavirus COVID-19.

Que además de la tragedia humanitaria de la pérdida de vidas, la rápida expansión del brote de la enfermedad y los numerosos casos de contagio confirmados, entre ellos en Colombia a la misma fecha, y de no tomarse medidas inmediatas, se pronostica mayores índices de mortalidad y, por tanto, un problema sanitario que debe ser resuelto de manera inmediata, con medidas efectivas de contención y mitigación.

Que la Organización Internacional del Trabajo en el informe denominado "Observatorio de la OIT: El COVID 19 y el mundo del trabajo". Cuarta edición del 27 de mayo de 2020 señala los gravísimos impactos que ha sufrido el empleo por cuenta del virus COVID-19:

"La crisis sigue provocando una reducción sin precedentes de la actividad económica y del tiempo de trabajo, y datos recientes confirman las previsiones realizadas anteriormente en materia de pérdida de horas de trabajo (véase el Anexo técnico 1). Se estima que en el primer trimestre de 2020 se perdió un 4,8 por ciento de las horas de trabajo (lo que corresponde a alrededor 135 millones de empleos a tiempo completo, habida cuenta de una semana laboral de 48 horas, con arreglo a la referencia actualizada a tal efecto), con respecto al cuarto trimestre de 2019. Ello constituye una ligera revisión al alza de unos 7 millones de empleos a tiempo completo desde que se publicó la tercera edición del Observatorio de la OIT, lo que pone de manifiesto que en el tercer trimestre de 2020 la crisis afectó a los mercados laborales con mayor intensidad que la prevista, en particular en los países de ingresos medianos altos o elevados de horas trabajadas. En las Américas, se prevé que se pierda el 13,1 por ciento de las horas de trabajo a lo largo del segundo trimestre, con respecto al nivel que existía antes de la crisis. En Europa y Asia Central, se prevé una pérdida del 12,9 por ciento. Las estimaciones relativas a las demás regiones son levemente inferiores, pero en todos los casos se registran valores superiores al 9,5 por ciento. América meridional y Europa meridional y occidental son las regiones para las que se han realizado mayores revisiones al alza en materia de pérdida de horas trabajadas (en más de un punto porcentual) desde la publicación de la tercera edición del Observatorio de la OIT, lo que pone de manifiesto, respectivamente, el empeoramiento de la situación en América meridional y el hecho de que los efectos en el mercado de trabajo de las medidas adoptadas en Europa han sido más intensos de lo previsto."

Que igualmente, la Organización Internacional del Trabajo en el documento "Las normas de la OIT y la COVID-19 (coronavirus)" del 29 de mayo de 2020 señaló entre otros aspectos *"que los gobiernos deberían, tan pronto como sea posible o tratar de garantizar la seguridad básica del ingreso, en particular para las personas que hayan perdido sus puestos de trabajo o medios de vida a causa de la crisis; o adoptar, restablecer o ampliar regímenes integrales de seguridad social y otros mecanismos de protección social, teniendo en cuenta la legislación nacional y los acuerdos internacionales, y o tratar de garantizar el acceso efectivo a una atención de salud esencial y a otros servicios sociales básicos, en particular para los grupos de población y las personas a los que la crisis ha hecho particularmente vulnerables"*

Que mediante el Decreto 637 del 6 de mayo de 2020 se declaró el Estado de Emergencia Económica, Social y Ecológica en todo el territorio nacional colombiano por el término de treinta (30) días, con el fin de conjurar la grave calamidad pública que afecta al país por causa del nuevo Coronavirus COVID-19.

"Por medio del cual se crea el Programa de Apoyo para el Pago de la Prima de Servicios – PAP para el Sector Agropecuario, en el marco de la Emergencia Sanitaria ocasionada por el Coronavirus COVID 19".

Que dentro de los considerandos del mencionado Decreto, en el acápite de "Presupuesto fáctico" se indicó

[...] Que el aumento del desempleo en Colombia genera una perturbación grave y extraordinaria en el orden económico, así como en su Producto Interno Bruto..." "...] Que las medidas de distanciamiento social -fundamentales para la salud pública- están afectando especialmente a los sectores de la economía que, por su naturaleza, deben permanecer completamente cerrados. En particular, el sector de comercio y en el de reparación de vehículos reportó una destrucción de 1.5 millones de empleos, siendo el sector que más contribuyó a la destrucción de empleos en las principales ciudades. Asimismo, las restricciones han afectado la confianza de los consumidores, empresarios e inversionistas. En particular, el índice de confianza comercial se ubicó en -31 % en este mismo periodo. Lo anterior representa un deterioro de 58% frente a marzo de 2019, y corresponde al peor registro histórico del indicador. ..." "...Que de conformidad con lo expuesto por la directora del Instituto Nacional de Salud, ante la Comisión Tercera de la Cámara de Representantes, existe una limitación en los análisis de pruebas del Covid-19, debido a la alta demanda y competencia a nivel mundial por los reactivos y falta de mecanismos necesarios, lo que ineludiblemente generará una ampliación del aislamiento obligatorio y por tanto la imposibilidad de reactivar en mayor medida la economía, generando un impacto negativo novedoso, impensable e inusitado en el desempleo a nivel nacional..." "...Que debido a la necesidad de ampliar el aislamiento obligatorio han resultado insuficientes, aunque idóneas, las medidas tomadas para ayudar a las pequeñas y medianas empresas, lo que hace necesario tomar nuevas medidas legislativas para evitar una destrucción masiva del empleo, el cierre total de las empresas y el impacto negativo que ello conlleva en la economía del país y que a futuro generarían un impacto incalculable en el sistema económico colombiano [...]"

Que de la misma forma, en los considerandos del Decreto 637 de 2020, en el acápite de "Presupuesto valorativo" se señaló

"[...] Que en marzo de 2020, la tasa de desempleo a nivel nacional se incrementó en 1.4% frente a febrero, siendo este el mayor incremento registrado desde febrero de 2004 y el segundo más alto registrado desde 2001. De igual manera, en marzo de 2020 se reportó una destrucción de cerca de 1,6 millones de empleos con respecto al mes anterior, lo que corresponde al mayor incremento en dicho indicador desde que se tienen cifras comparables. Las solicitudes de suspensión tanto de actividades, como de contratos y despidos colectivos -con corte al 15 de abril de 2020- han aumentado 30 veces frente al registro de todo 2019, lo que anticipa un deterioro aún mayor del mercado laboral en los próximos meses. De hecho, las perspectivas de los analistas (al 14 de abril) sugieren un significativo aumento en la tasa de desempleo en 2020, con proyecciones del orden del 15% al 20%. En cualquier escenario esta sería la tasa de desempleo más alta desde 2002. (Fuente: DANE, Ministerio de Trabajo). Que la evidencia empírica sugiere que los empleados que han perdido su empleo a través de un despido se enfrentan a peores perspectivas de reconstrucción y menores salarios. Asimismo, estos impactos persisten en el mediano plazo, y se materializan a través de tasas de desempleo mayores y más duraderas. (Fuente: Encuesta de medición del impacto del COVID-19, Canziani & Petrongolo 2001, Stevens 2001, Eliason & Storrie 2006)".

Que a su turno, en el acápite de "Justificación de la declaratoria del estado de excepción" del mencionado decreto se indicó

"[...] Que la adopción de medidas de rango legislativo -decretos legislativos-, autorizada por el Estado de Emergencia, busca fortalecer las acciones dirigidas a conjurar los efectos de la crisis, mediante la protección a los empleos, la protección de las empresas y la prestación de los distintos servicios para los habitantes del territorio colombiano, así como la mitigación y prevención del impacto negativo en la economía del país.[...]" y así mismo dentro del subtítulo "Medidas

"Por medio del cual se crea el Programa de Apoyo para el Pago de la Prima de Servicios – PAP para el Sector Agropecuario, en el marco de la Emergencia Sanitaria ocasionada por el Coronavirus COVID 19".

generales que se deben adoptar para conjurar la crisis y evitar la extensión de sus efectos" se señaló "...Que se debe permitir al Gobierno nacional la adopción de medidas en aras de mantener y proteger el empleo, entre otras, el establecimiento de nuevos turnos de trabajo, la adopción de medidas que permitan contribuir al Estado en el financiamiento y pago de parte de las obligaciones laborales a cargo de los empleadores".

Que el 30 de abril de 2020, el Departamento Administrativo Nacional de Estadística - DANE publicó los indicadores del mercado laboral para el mes de marzo, el cual evidencia un impacto en el indicador de desempleo del 12,6%, con un incremento significativo de la inactividad en 1,53 millones de personas que pasaron de estar ocupados a estar inactivos.

Que si bien los datos del mes de marzo mostraron un impacto importante sobre el mercado laboral, los datos que entregó el Departamento Nacional de Estadística - DANE el 29 de mayo de 2020, que miden el empleo del mes de abril, hacen aún más notorio el impacto en el mercado laboral y la capacidad de generación de ingresos de los hogares, pues la tasa de desempleo ascendió a 19.8%, la más alta durante los últimos 20 años, con un aumento en el número de desocupados aumentó en 1 millón 559 mil personas frente al mismo mes de 2019, y un aumento de la población económicamente inactiva en 4 millones 313 mil personas.

Que desagregando por sectores el análisis del impacto, se evidencia que todos los sectores redujeron el número de ocupados a excepción al de suministro de electricidad, gas, agua y gestión de desechos (Ver Tabla 1):

Tabla 1. Variación de Ocupados por sector económico para el trimestre febrero-abril cifras en miles. Fuente Departamento Nacional de Estadística DANE

Rama de actividad económica	2019	2020	Variación
Comercio y reparación de vehículos	4.170	3.661	-509
Industrias manufactureras	2.624	2.142	-481
Actividades artísticas, entretenimiento, recreación y otras actividades de servicios	2.107	1.660	-447
Administración pública y defensa, educación y atención de la salud humana	2.556	2.271	-285
Construcción	1.434	1.258	-176
Agricultura, ganadería, caza, silvicultura y pesca	3.318	3.201	-117
Alojamiento y servicios de comida	1.591	1.481	-110
Transporte y almacenamiento	1.581	1.485	-96
Actividades profesionales, científicas, técnicas y servicios administrativos	1.347	1.268	-79
Información y comunicaciones	357	306	-51
Actividades inmobiliarias	258	217	-41
Actividades financieras y de seguros	332	297	-35
Explotación de minas y canteras	182	177	-5
No informa	0	16	16
Suministro de electricidad gas, agua y gestión de desechos	170	246	76
Ocupados Total Nacional	22.027	19.687	-2.340

Que de conformidad con la línea jurisprudencial de la honorable Corte Constitucional, la transferencia de recursos no condicionada a título gratuito en favor de terceros, llevada a cabo por entidades del Estado, es viable y procedente en aquellos eventos en donde se propende por el cumplimiento de un principio o deber constitucional.

"Por medio del cual se crea el Programa de Apoyo para el Pago de la Prima de Servicios – PAP para el Sector Agropecuario, en el marco de la Emergencia Sanitaria ocasionada por el Coronavirus COVID 19".

Que la Honorable Corte Constitucional, en Sentencia C-159 de 1998, de fecha 29 de abril, magistrado ponente Antonio Barrera Carbonell, manifestó lo siguiente:

"La prohibición de otorgar auxilios admite, no sólo la excepción a que se refiere el segundo aparte del artículo 355 Superior, sino las que surgen de todos aquéllos supuestos que la misma Constitución autoriza, como desarrollo de los deberes y finalidades sociales del Estado con el fin de conseguir el bienestar general y el mejoramiento de la calidad de vida de la población del país. Estos criterios responden a la concepción del Estado Social de Derecho, el cual tiene como objetivo esencial 'promover la prosperidad general, facilitar la participación, garantizar los principios y deberes consagrados a nivel constitucional, asegurar la convivencia pacífica y la vigencia de un orden social justo y proteger a todas las personas en su vida, honra, bienes, creencias, derechos y libertades'; o como lo ha señalado en otra oportunidad la misma Corte, 'El Estado social de derecho exige esforzarse en la construcción de las condiciones indispensables para asegurar a todos los habitantes del país una vida digna dentro de las posibilidades económicas que estén a su alcance. El fin de potenciar las capacidades de la persona requiere de las autoridades actuar efectivamente para mantener o mejorar el nivel de vida, el cual incluye la alimentación, la vivienda, la seguridad social y los escasos medios dinerarios para desenvolverse en sociedad.

Bajo este entendido se explica el otorgamiento de subsidios, avalados por la Corte en diferentes pronunciamientos, a los pequeños usuarios en los servicios públicos domiciliarios (art. 368 C.P.), al fomento de la investigación y transferencia de la tecnología; a la construcción de obras de infraestructura física y adecuación de tierras (art. 65 C.P.), a la adquisición de predios para los trabajadores agrarios; (art. 64 C.P.), a la ejecución de proyectos de vivienda social y a los servicios públicos de salud y educación (C.P. arts. 49 y 67)".

Que la Organización Internacional del Trabajo – OIT en el documento "*Las normas de la OIT y la COVID-19 (coronavirus)*" del 29 de mayo de 2020, ha recomendado que los gobiernos adopten medidas para hacer extensivas las prestaciones de desempleo a los trabajadores que se enfrentan a una pérdida de ganancias debida al desempleo parcial, en particular en casos de reducción temporal de la duración normal o legal del trabajo, y a la suspensión o la reducción de ganancias como consecuencia de una suspensión temporal del trabajo, especialmente por motivos económicos, tecnológicos, estructurales.

Que según el Departamento Administrativo Nacional de Estadística -DANE, durante el año 2019, en los centros poblados y zonas rurales dispersas se ocuparon en promedio 4.746.000 personas, de las cuales 2.870.610 (60,5%) se dedicaron a labores de la agricultura, ganadería, caza, silvicultura y pesca; estas personas actualmente son objeto de riesgos de comercialización, así como de ver disminuida su rentabilidad ante escenarios de distorsión en las dinámicas habituales del mercado.

Que a partir de información de la Gran Encuesta Integrada de Hogares también del DANE, se identifica que sólo el 14,9% de la población rural cotiza a pensión y que el 73,5% de las personas residentes en la ruralidad pertenece al Régimen Subsidiado de Salud, mientras que solo 17,8% pertenece al Régimen Contributivo; hecho que evidencia la alta dependencia de flujos de caja permanentes por parte de los trabajadores rurales, tanto de los que viven del desarrollo independiente de actividades agropecuarias, como de los que actualmente no pueden desplazarse entre veredas o hacia sus lugares de trabajo a costos normales. publicación

Que la tasa de desempleo para los centros poblados y zonas rurales dispersas ha sido sistemáticamente inferior al total nacional. Sin embargo, ambas tasas comparten tendencia. Para el trimestre móvil febrero abril, la tasa promedio de desempleo a nivel nacional fue 14,6% y para

"Por medio del cual se crea el Programa de Apoyo para el Pago de la Prima de Servicios – PAP para el Sector Agropecuario, en el marco de la Emergencia Sanitaria ocasionada por el Coronavirus COVID 19".

las zonas rurales dispersas fue 8,8%, con tendencia al alza, considerando esta última como una tasa alta dada la baja densificación que tiene la zona rural, como se aprecia en la siguiente tabla:

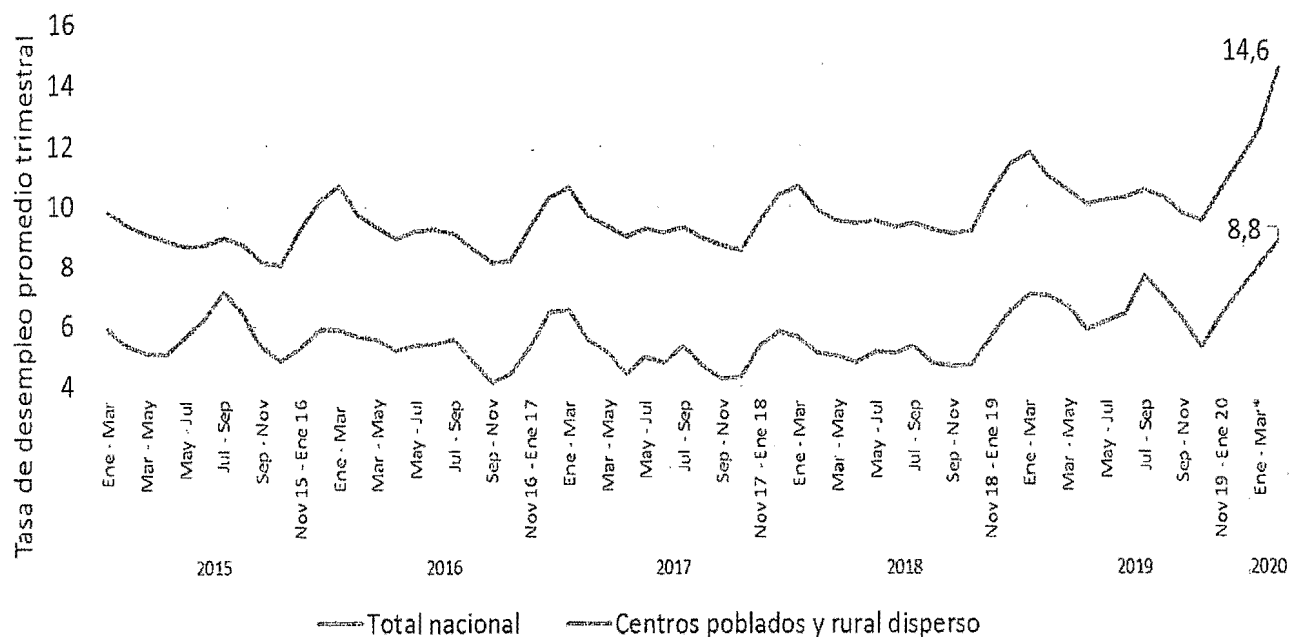

Fuente: DANE. Cálculos: Dirección de Cadenas Agrícolas y Forestales – Ministerio de Agricultura y Desarrollo Rural

Que las variaciones en los procesos de comercialización de productos agropecuarios, particularmente a pequeños y medianos productores, aminora el normal flujo de liquidez en los circuitos económicos regionales, ya que, al ver reducido o interrumpido sus ingresos, tanto productores agropecuarios como sus trabajadores, se ven restringidos para realizar pagos como arriendos y servicios, pago de salarios y primas, compra de agroinsumos e incluso alimentos en sus localidades; lo que configura un escenario económico adverso, que suscita la actuación en la atención y reactivación de la economía en el campo colombiano.

Que, de igual manera, se evidencia una reducción en la demanda de alimentos por parte del sector institucional, de restaurantes y turismo, eliminando un mercado clave para muchos productores agropecuarios. Que, sumado lo anterior, la crisis económica afecta el ingreso de los hogares y, con ello, se espera una caída y recomposición de su gasto en alimentos, primando los productos de bajo costo y afectando el desempeño de los sectores cárnicos y de frutas, entre otros.

En mérito de lo expuesto,

DECRETA:

Artículo 1. Objeto. El presente Decreto tiene por objeto crear el Programa de Apoyo para el Pago de la Prima de Servicios – PAP para el Sector Agropecuario, en el marco de la Emergencia Sanitaria ocasionada por el Coronavirus COVID 19, administrado por el Ministerio de Agricultura y Desarrollo Rural.

Artículo 2. Programa de Apoyo para el Pago de la Prima de Servicios – PAP para el Sector

"Por medio del cual se crea el Programa de Apoyo para el Pago de la Prima de Servicios – PAP para el Sector Agropecuario, en el marco de la Emergencia Sanitaria ocasionada por el Coronavirus COVID 19".

Agropecuario. El Programa de Apoyo para el Pago de la Prima de Servicios – PAP para el sector agropecuario, con cargo a los recursos del Fondo de Mitigación de Emergencias - FOME, como un programa social del Estado, al beneficiario del mismo un único aporte monetario de naturaleza estatal, con el objeto de apoyar y subsidiar el primer pago de la prima de servicios de 2020, con ocasión de la pandemia del nuevo coronavirus COVID-19.

Artículo 3. Beneficiarios del Programa de Apoyo para el Pago de la Prima de Servicios – PAP para el Sector Agropecuario. Podrán ser beneficiarios del programa las personas naturales que sean trabajadoras y/o productoras del campo colombiano, que demuestren la necesidad del aporte estatal al que se refiere el artículo 2 del presente Decreto Legislativo, certificando una disminución del veinte por ciento (20%) o más en sus ingresos.

Parágrafo 1. Los beneficiarios deberán contar con un producto de depósito en una entidad financiera. Para efectos de este Programa se entenderán como entidades financieras aquellas entidades vigiladas por la Superintendencia Financiera de Colombia o por la Superintendencia de Economía Solidaria, que tengan autorizado el ofrecimiento de productos de depósito.

Parágrafo 2. El Ministerio de Hacienda y Crédito Público determinará el método de cálculo de la disminución en ingresos de que trata este artículo. Para el efecto, podrá hacer uso del método de cálculo del Programa de Apoyo al Empleo Formal - PAEF.

Parágrafo 3. La Unidad Administrativa Especial de Gestión Pensional y Contribuciones Parafiscales de la Protección Social - UGPP, dentro de las labores de fiscalización que adelante durante los tres (3) años siguientes a la finalización del Programa, podrá verificar el cumplimiento de los requisitos establecidos en este Decreto Legislativo para acceder al mismo. Para efectos de verificar el cumplimiento de los requisitos establecidos en el presente artículo, la Dirección de Impuestos y Aduanas Nacionales - DIAN deberá remitir a la UGPP la información que sea necesaria para realizar dicha validación.

Parágrafo 4. Para efectos del presente decreto, se tomará como referencia la Planilla Integrada de Liquidación de Aportes (PILA), con el fin de verificar efectivamente los trabajadores que se relacionen del sector agropecuario y que los pagos de los aportes parafiscales vienen desde antes del primero de febrero de 2020.

Parágrafo 5. No podrán acceder a este Programa las personas naturales que se encuentren en cualquiera de las siguientes condiciones:

1. Que tengan menos de tres (3) empleados reportados en la Planilla Integrada de Liquidación de Aportes - PILA correspondiente al periodo de cotización del mes de febrero de 2020 a cargo de dicha persona natural, entendiéndose por empleados aquellos descritos en el parágrafo 7 del presente artículo.
2. Que sean Personas Expuestas Políticamente - PEP o sean cónyuges, compañeros permanentes o parientes en el segundo grado de consanguinidad, primero de afinidad o único civil de Personas Expuestas Políticamente - PEP.

Parágrafo 6. Los administradores de las contribuciones parafiscales, para efectos de la verificación de la identidad y calidad de productores y/o trabajadores del campo que suscriban los documentos, deberán certificar ante la UGPP y las entidades Financieras, cuando estas lo requieran.

Parágrafo 7. Para efectos del presente Programa, se entenderán por empleados los trabajadores dependientes por los cuales el beneficiario haya cotizado al Sistema General de Seguridad Social

"Por medio del cual se crea el Programa de Apoyo para el Pago de la Prima de Servicios – PAP para el Sector Agropecuario, en el marco de la Emergencia Sanitaria ocasionada por el Coronavirus COVID 19".

en la Planilla Integrada de Liquidación de Aportes - PILA, con un ingreso base de cotización desde un salario mínimo mensual legal vigente hasta un millón de pesos (\$1.000.000).

Artículo 4. Cuantía del aporte estatal del Programa de Apoyo para el Pago de la Prima de Servicios – PAP para el Sector Agropecuario. La cuantía del aporte estatal que recibirán los beneficiarios del Programa de Apoyo para el Pago de la Prima de Servicios – PAP para el Sector Agropecuario, corresponderá al número de empleados que cumplan con el requisito según lo establecido en el parágrafo 7 del artículo 3 multiplicado por doscientos veinte mil pesos (\$220.000).

Parágrafo 1. Para efectos de este Decreto Legislativo se entenderá que el número de empleados corresponde al número de empleados reportados en la Planilla Integrada de Liquidación de Aportes - PILA correspondiente al periodo de cotización del mes de junio de 2020.

En cualquier caso, los empleados individualmente considerados que serán tenidos en cuenta en este cálculo deberán haber sido trabajadores reportados en las Planillas Integradas de Liquidación de Aportes - PILA desde antes del primero de febrero de 2020.

Parágrafo 2. Para el cálculo del aporte de que trata el presente artículo, cada empleado sólo podrá ser contabilizado una vez. En los casos que exista multiplicidad de empleadores de un mismo trabajador, se otorgará el aporte al primero que, producto de la respectiva postulación, verifique la UGPP.

Artículo 5. Procedimiento de postulación para la obtención del aporte estatal del Programa de apoyo para el pago de la prima de servicios – PAP para el Sector Agropecuario. Las personas naturales que cumplan con los requisitos del artículo 3 del presente Decreto Legislativo, deberán presentar ante la entidad financiera en la que tengan un producto de depósito, los siguientes documentos:

1. Solicitud firmada por la persona natural empleadora, en la cual se manifiesta la intención de ser beneficiario del Programa de Apoyo para el Pago de la Prima de Servicios – PAP para el Sector Agropecuario.
2. Certificación firmada por la persona natural empleadora y el revisor fiscal o contador público en los casos en los que el empleador no esté obligado a tener revisor fiscal, en la que se certifique:
 - 2.1. La disminución de ingresos, en los términos del artículo 3 de este Decreto Legislativo.
 - 2.2. El número de primas de servicios que se subsidiaron a través del aporte estatal objeto de este programa.

El cumplimiento del procedimiento descrito en el presente artículo permitirá la obtención de un único aporte estatal.

Las entidades financieras deberán recibir los documentos de que trata este artículo, verificando que los mismos se encuentran completos y comprobando la identidad y calidad de productores y/o trabajadores del campo de quien realiza la postulación al Programa.

Las entidades financieras que reciban los documentos de postulación al Programa de Apoyo para el Pago de la Prima de Servicios – PAP para el Sector Agropecuario, deberán informar a la Unidad Administrativa Especial de Gestión Pensional y Contribuciones Parafiscales de la Protección Social - UGPP de la recepción de los mismos. La UGPP llevará un registro consolidado de los beneficiarios, los trabajadores respectivos y el número de primas de servicios

“Por medio del cual se crea el Programa de Apoyo para el Pago de la Prima de Servicios – PAP para el Sector Agropecuario, en el marco de la Emergencia Sanitaria ocasionada por el Coronavirus COVID 19”.

que se subsidian a través del presente programa y verificará que el beneficiario no se haya postulado para el mismo aporte mensual ante otras entidades financieras.

Parágrafo 1. El acto de postularse implica la aceptación, por parte del beneficiario, de las condiciones bajo las cuales se otorga el aporte estatal de que trata este Decreto Legislativo. La simple postulación no implica el derecho a recibir el aporte estatal del PAP.

Parágrafo 2. El Ministerio de Agricultura y Desarrollo Rural establecerá el proceso y las condiciones a las que deberán sujetarse las entidades financieras involucradas, la UGPP y en general todos los actores que participen en este Programa. Esto incluye, entre otros, los periodos y plazos máximos para el cumplimiento de los requisitos y el pago de los aportes, en los términos del presente Decreto Legislativo. Al respecto, el Ministerio de Agricultura y Desarrollo Rural podrá hacer uso de los procesos y plazos establecidos en el Programa de Apoyo al Empleo Formal - PAEF. Así mismo, la Superintendencia Financiera de Colombia y la Superintendencia de Economía Solidaria supervisarán que las entidades financieras cumplan con lo establecido en el presente Decreto Legislativo y en los actos administrativos que lo reglamenten. Para el efecto, podrán utilizar las facultades previstas en el marco legal correspondiente.

Parágrafo 3. Aquellas personas que reciban el aporte estatal de que trata el presente Decreto Legislativo, sin el cumplimiento de los requisitos establecidos para tal fin y no lo informen a la autoridad competente; o lo reciban de forma fraudulenta; o lo destinen a fines diferentes a los aquí establecidos, incurrirán en las responsabilidades fiscales y penales a las que hubiere lugar. Para los efectos de la responsabilidad penal, en todo caso, se entenderá que los documentos presentados para la postulación al Programa de Apoyo para el Pago de la Prima de Servicios – PAP para el Sector Agropecuario, así como los recursos del aporte estatal que reciban los beneficiarios, son de naturaleza pública. La configuración de estos supuestos no conlleva responsabilidad para quienes participen en la implementación de este Programa.

En caso de verificarse el incumplimiento de uno de los requisitos con ocasión de los procesos de fiscalización de la Unidad Administrativa Especial de Gestión Pensional y Contribuciones Parafiscales de la Protección Social - UGPP, ésta deberá adelantar el proceso de cobro coactivo en contra de aquellos beneficiarios que reciban uno o más aportes estatales de forma improcedente, para lo cual se aplicarán el procedimiento y las sanciones establecidos en el Estatuto Tributario para las devoluciones improcedentes.

Parágrafo 4. La Unidad Administrativa Especial de Gestión Pensional y Contribuciones Parafiscales de la Protección Social - UGPP podrá determinar la información a solicitar a los potenciales beneficiarios a través de un formulario estandarizado que reúna los documentos aquí establecidos o que sea adicional a los mismos, el cual deberá ser diligenciado por los potenciales beneficiarios al momento de su postulación. Dicho formulario será puesto a disposición de los potenciales beneficiarios a través de las entidades financieras. En los términos del artículo 19 del presente Decreto Legislativo, el formulario de que trata este parágrafo podrá ser el mismo formulario dispuesto para el Programa de Apoyo al Empleo Formal - PAEF. La Unidad Administrativa Especial de Gestión Pensional y Contribuciones Parafiscales de la Protección Social - UGPP deberá garantizar que los documentos y requisitos señalados en este artículo sean incorporados en dicho formulario.

Parágrafo 5. La Unidad Administrativa Especial de Gestión Pensional y Contribuciones Parafiscales de la Protección Social - UGPP establecerá la forma a través de la cual se dará el intercambio de información con las entidades financieras.

Artículo 5. Temporalidad del Programa de Apoyo para el Pago de la Prima de Servicios – PAP para el Sector Agropecuario. El Programa de Apoyo para el Pago de la Prima de Servicios

“Por medio del cual se crea el Programa de Apoyo para el Pago de la Prima de Servicios – PAP para el Sector Agropecuario, en el marco de la Emergencia Sanitaria ocasionada por el Coronavirus COVID 19”.

- PAP para el sector agropecuario se aplicará únicamente para el primer pago de la prima de servicios del año 2020.

Parágrafo. En todo caso, la obligación de pagar la prima de servicios corresponde al empleador.

Artículo 6. Pago del aporte estatal del Programa de Apoyo para el Pago de la Prima de Servicios – PAP para el Sector Agropecuario. El aporte estatal del Programa de Apoyo para el Pago de la Prima de Servicios – PAP para el Sector Agropecuario será pagado a aquellos beneficiarios que cumplan con los requisitos y procedimientos establecidos en el presente Decreto Legislativo.

Artículo 7. Suscripción de contratos. El Ministerio de Agricultura y Desarrollo Rural podrá suscribir de manera directa convenios con la red bancaria y otros operadores para garantizar el pago y dispersión de los aportes de que trata el presente Decreto Legislativo.

Artículo 8. Obligación de restitución del aporte estatal del Programa de Apoyo para el Pago de la Prima de Servicios – PAP para el Sector Agropecuario. Sin perjuicio de la responsabilidad a que haya lugar, el aporte estatal de que trata este Decreto Legislativo deberá ser restituido al Estado por parte del beneficiario cuando:

1. Habiendo recibido el aporte, se evidencie que al momento de la postulación, no cumplía con los requisitos establecidos en el presente Decreto Legislativo.
2. Se compruebe que existió falsedad en los documentos presentados para acreditar los requisitos establecidos para la asignación del aporte estatal del Programa de Apoyo para el Pago de la Prima de Servicios – PAP para el Sector Agropecuario. Para estos efectos, bastará municación de la entidad que expide dichos documentos contradiciendo el contenido de los mismos.

Parágrafo. El Ministerio de Agricultura y Desarrollo Rural establecerá, a través de resolución, el proceso de restitución del aporte estatal del Programa de Apoyo para el Pago de la Prima de Servicios – PAP para el Sector Agropecuario. Para el efecto, el Ministerio de Agricultura y Desarrollo Rural podrá suscribir de manera directa convenios con las entidades financieras y otros operadores para garantizar dicha restitución. Este proceso de restitución podrá incorporarse al proceso establecido en el Programa de Apoyo al Empleo Formal – PAEF.

Artículo 9. Tratamiento de la información. Durante los meses de junio y julio de 2020, las entidades públicas y privadas están autorizadas a recibir y suministrar los datos personales de los que trata la Ley 1581 de 2012 y la información financiera, crediticia, comercial, de servicios y la proveniente de terceros países conforme a la Ley 1266 de 2008, que sea necesaria para la entrega del aporte estatal de que trata el artículo 2 del presente Decreto Legislativo.

Las entidades privadas y públicas receptoras de esta información, deberán utilizar los datos e información sólo para los fines aquí establecidos y estarán obligadas a adoptar las medidas necesarias para garantizar su seguridad, circulación restringida y confidencialidad.

Las entidades privadas y públicas deberán entregar la información que sea solicitada por las entidades públicas y los receptores de las solicitudes, con el fin de identificar y certificar a los beneficiarios del Programa de Apoyo para el Pago de la Prima de Servicios – PAP para el Sector Agropecuario, así como para garantizar la entrega efectiva de los aportes respectivos.

Artículo 10. Exención del gravamen a los movimientos financieros - GMF y exclusión del impuesto sobre las ventas - IVA. Estarán exentos del gravamen a los movimientos financieros:

- (i) los traslados de los dineros correspondientes a los aportes de los que trata el artículo 2 del

"Por medio del cual se crea el Programa de Apoyo para el Pago de la Prima de Servicios – PAP para el Sector Agropecuario, en el marco de la Emergencia Sanitaria ocasionada por el Coronavirus COVID 19".

presente Decreto Legislativo, entre cuentas del Tesoro Nacional – Ministerio de Hacienda y Crédito Público y las entidades financieras que dispersen los recursos; (ii) los traslados de los recursos correspondientes a los aportes de los que trata el artículo 2 del presente Decreto Legislativo, entre las entidades financieras y los beneficiarios del PAP para el Sector Agropecuario.

En caso de cobrarse comisión o servicio por la dispersión de los recursos por parte de las entidades financieras a los beneficiarios del programa o al Gobierno nacional, ésta estará excluida del impuesto sobre las ventas - IVA.

Artículo 11. Inembargabilidad de los recursos. Durante los treinta (30) días calendario siguientes a la entrega de los recursos en la cuenta de depósito del beneficiario, los recursos correspondientes al aporte estatal del PAP para el Sector Agropecuario serán inembargables y no podrán abonarse a ningún tipo de obligación del beneficiario con la entidad financiera a través de la cual se disperse el aporte. No obstante, en cualquier momento, se podrán aplicar los descuentos previamente autorizados por el beneficiario a terceros.

Parágrafo. No obstante lo establecido en este artículo, respecto de los beneficiarios del Programa que igualmente tengan la calidad de deudores de líneas de crédito para nómina garantizadas del Fondo Nacional de Garantías - FNG, cuando la suma total de recursos recibida por estos beneficiarios en el mismo mes, por concepto de los créditos garantizados y el aporte estatal del PAP para el Sector Agropecuario, supere el valor total de las primas de servicio de su respectiva nómina, estos deberán abonar a dicho crédito un valor equivalente al del aporte estatal del PAP recibido.

Artículo 12. Virtualidad y medios electrónicos. Las entidades financieras involucradas, la Unidad Administrativa Especial de Gestión Pensional y Contribuciones Parafiscales de la Protección Social – UGPP, y en general todos los actores que participen en este Programa deberán facilitar canales virtuales y, en la medida de lo posible, fomentarán el uso de los medios electrónicos para el cumplimiento de los requisitos y procesos de que trata este Decreto Legislativo y los actos administrativos que lo reglamenten.

Artículo 13. Utilización de procesos y formularios del Programa de apoyo al empleo formal - PAEF en el Programa de apoyo para el pago de la prima de servicios -PAP para el Sector Agropecuario. Para efectos de la fiscalización y control del Programa de Apoyo para el Pago de la Prima de Servicios – PAP para el Sector Agropecuarios, así como para efectos de la recepción de las postulaciones y demás procedimientos y certificaciones, la Unidad Administrativa Especial de Gestión Pensional y Contribuciones Parafiscales de la Protección Social - UGPP, las entidades financieras involucradas y en general todos los actores que participen en este Programa, podrán hacer uso de los procedimientos y documentos estandarizados del Programa de Apoyo al Empleo Formal - PAEF. Para dar cumplimiento a lo establecido en este artículo, la UGPP determinará, mediante circular, las modificaciones a los documentos y formularios que sean necesarias.

Artículo 14. Vigencia. El presente Decreto rige a partir de la fecha de su publicación en el Diario Oficial.

PUBLÍQUESE Y CÚMPLASE

4 JUN 2020

Dado en Bogotá D.C., a los



"Por medio del cual se crea el Programa de Apoyo para el Pago de la Prima de Servicios – PAP para el Sector Agropecuario, en el marco de la Emergencia Sanitaria ocasionada por el Coronavirus COVID 19".

4 JUN 2020

LA MINISTRA DEL INTERIOR,

ALICIA VICTORIA ARANGO OLMOs

LA MINISTRA DE RELACIONES EXTERIORES,

CLAUDIA SEGUN DE BARRIOS

EL MINISTRO DE HACIENDA Y CRÉDITO PÚBLICO,

ALBERTO CARRASQUILLA BARRERA

LA MINISTRA DE JUSTICIA Y DEL DERECHO,

MARGARITA LEONOR CABELLO BLANCO

EL MINISTRO DE DEFENSA NACIONAL,

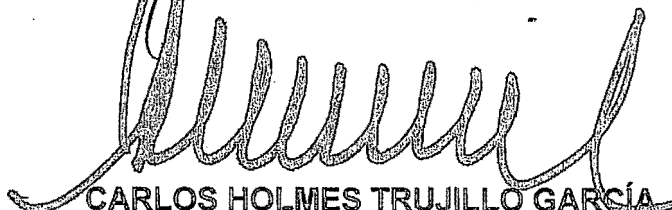
CARLOS HOLMES TRUJILLO GARCÍA

EL MINISTRO DE AGRICULTURA Y DESARROLLO RURAL,

RODOLFO ENRIQUE ZEA NAVARRO

EL MINISTRO DE SALUD Y PROTECCIÓN SOCIAL,

FERNANDO RUIZ GÓMEZ

"Por medio del cual se crea el Programa de Apoyo para el Pago de la Prima de Servicios – PAP para el Sector Agropecuario, en el marco de la Emergencia Sanitaria ocasionada por el Coronavirus COVID 19".

4 JUN 2020

EL MINISTRO DEL TRABAJO,



ÁNGEL CUSTODIO CABRERA BÁEZ

LA MINISTRA DE MINAS Y ENERGÍA,

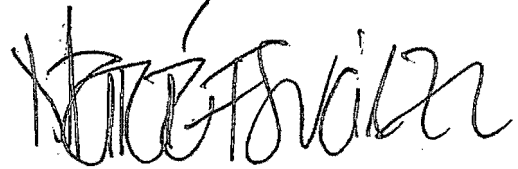

MARÍA FERNANDA SUÁREZ LONDOÑO

EL MINISTRO DE COMERCIO, INDUSTRIA Y TURISMO,

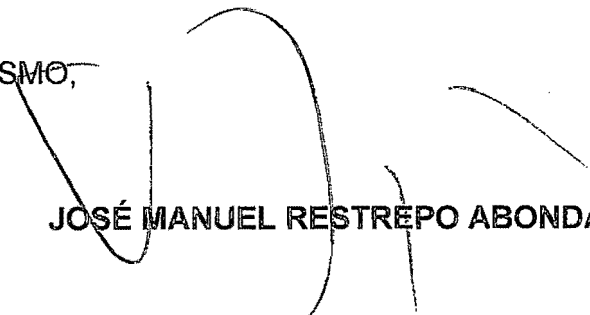

JOSÉ MANUEL RESTREPO ABONDANO

LA MINISTRA DE EDUCACIÓN NACIONAL,



MARÍA VICTORIA ÁNGULO GONZÁLEZ

EL MINISTRO DE AMBIENTE Y DESARROLLO SOSTENIBLE,

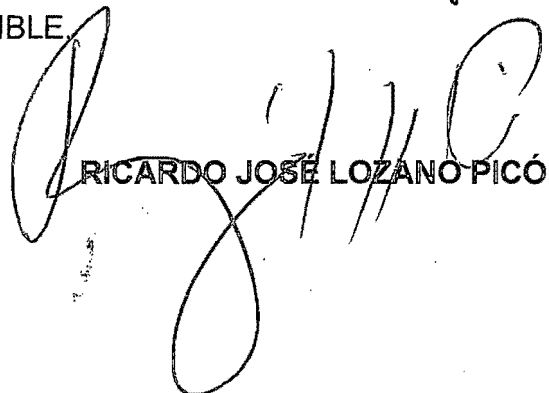

RICARDO JOSÉ LOZANO PICÓN

EL MINISTRO DE VIVIENDA, CIUDAD Y TERRITORIO,



JONATHAN MALAGÓN GONZÁLEZ

LA MINISTRA DE TECNOLOGÍAS DE LA INFORMACIÓN Y LAS COMUNICACIONES,



KAREN CECILIA ABUDINEN ABUCHAIBE

"Por medio del cual se crea el Programa de Apoyo para el Pago de la Prima de Servicios – PAP para el Sector Agropecuario, en el marco de la Emergencia Sanitaria ocasionada por el Coronavirus COVID 19".

4 JUN 2020

LA MINISTRA DE TRANSPORTE,

ÁNGELA MARÍA OROZCO GÓMEZ

LA MINISTRA DE CULTURA,

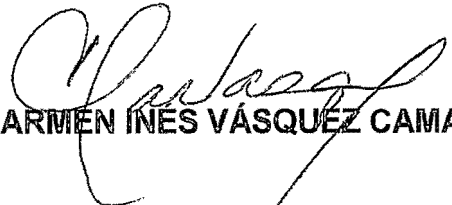
CARMEN INÉS VÁSQUEZ CAMACHO

LA MINISTRA DE CIENCIA, TECNOLOGÍA E INNOVACIÓN,

Mabel Gisela Torres Torres
MABEL GISELA TORRES TORRES

EL MINISTRO DEL DEPORTE,

ERNESTO LUCENA BARRERO